

Załącznik
do Zarządzenia Nr
Prezydenta Miasta Skierniewice
z dnia
106.2020
15 maja 2020 r.

Regulamin drugiego naboru uzupełniającego zgłoszeń w ramach projektu pn. „Poprawa jakości powietrza poprzez zwiększenie udziału OZE w wytwarzaniu energii na terenie Skierniewic” realizowanego przez Miasto Skierniewice w ramach Regionalnego Programu Operacyjnego Województwa Łódzkiego na lata 2014-2020.

I. INFORMACJE OGÓLNE

1. Użyte określenia w niniejszym regulaminie oznaczają:
 - a) Wnioskodawca - Miasto Skierniewice;
 - b) Projekt - projekt pn. „Poprawa jakości powietrza poprzez zwiększenie udziału OZE w wytwarzaniu energii na terenie Skierniewic” realizowany przez Miasto Skierniewice w ramach Regionalnego Programu Operacyjnego Województwa Łódzkiego na lata 2014-2020 Oś priorytetowa IV Gospodarka niskoemisyjna, Działanie IV. 1 Odnawialne źródła energii, Poddziałanie IV.1.2 Odnawialne źródła energii (umowa o dofinansowanie nr UDA-RPLD.04.01.02-10-0013/18-00 z dnia 23.07.2019 r.) polegający na zakupie i montażu dla zgłoszonych do uczestnictwa w projekcie, istniejących budynków mieszkalnych położonych na terenie Miasta, instalacji z zakresu odnawialnych źródeł energii;
 - c) OZE - odnawialne źródła energii;
 - d) potencjalny Uczestnik - osoba fizyczna zamieszkała na terenie Miasta Skierniewice, posiadająca prawo do dysponowania nieruchomością (działką wraz z istniejącym budynkiem mieszkalnym, dla którego planowany jest montaż instalacji w ramach projektu) położoną na terenie Miasta Skierniewice, dobrowolnie składająca deklarację udziału w projekcie, spełniająca warunki określone w punkcie V ustęp 1;
 - e) Osoba fizyczna zamieszkała na terenie Miasta Skierniewice - osoba fizyczna zamieszkała lub zameldowana na terenie Miasta Skierniewice;
 - f) Uczestnik - osoba wymieniona w podpunkcie d) niniejszego punktu, zakwalifikowana do projektu;
 - g) Zadanie - instalacja planowana w ramach projektu do wykonania u Uczestnika projektu;
 - h) „Instytucja Zarządzająca” lub „IZ” - Zarząd Województwa Łódzkiego;
 - i) RPO WŁ - Regionalny Program Operacyjny Województwa Łódzkiego na lata 2014- 2020;
 - j) Zgłoszenie/dokumenty zgłoszeniowe - komplet dokumentów określonych w punkcie VIII niniejszego Regulaminu, składanych w celu zakwalifikowania do projektu;
 - k) Właściciel/użytkownik - osoba posiadająca prawo do dysponowania nieruchomością (działką wraz z istniejącym budynkiem mieszkalnym, dla którego planowany jest montaż instalacji w ramach projektu).
2. Drugi nabór uzupełniający zgłoszeń prowadzony jest przez Miasto Skierniewice w celu zrekrowania nowych uczestników na miejsce osób, które zrezygnowały z udziału w Projekcie.
3. Projekt jest współfinansowany ze środków pochodzących z Europejskiego Funduszu Rozwoju Regionalnego i wysokość dofinansowania dla Uczestnika wyniesie **max. do 85% kosztów kwalifikowanych**.
4. Miasto Skierniewice dopuszcza możliwość wprowadzenia zmian w niniejszym Regulaminie,

wynikających z postanowień Regulaminu Konkursu, Wytycznych, Dokumentów Programowych oraz innych aktów prawnych dotyczących przedmiotowego zakresu.

5. Informacje dotyczące Regulaminu drugiego naboru zgłoszeń można uzyskać:
- telefonicznie w Urzędzie Miasta Skierniewice w Wydziale Pozyskiwania Zewnętrznych Środków Finansowych pod numerami telefonu: (46) 834-51-83, (46) 834-51-86, (46) 834-51-74.

II. OPIS PROJEKTU

1. Miasto Skierniewice otrzymało na realizację Projektu dofinansowanie z Europejskiego Funduszu Rozwoju Regionalnego w ramach RPO WŁ na lata 2014-2020.
2. W projekcie przewidziano:
 - a. montaż 117 instalacji solarnych przy czym planuje się następujące ich rodzaje:
 - Zestaw – 2 kolektory, zbiornik 250 l – 33 instalacje
 - Zestaw – 3 kolektory, zbiornik 300 l – 62 instalacje
 - Zestaw – 4 kolektory, zbiornik 400 l – 22 instalacjew zależności od ilości osób zamieszkujących dany budynek i od zapotrzebowania na ciepłą wodę użytkową (c.w.u.)
 - b. montaż 5 kotłów na pellet przy czym planuje się następujące ich rodzaje:
 - Typ 1 – 25kW – 4 kotły
 - Typ 2 – 20kW – 1 kociołw zależności od powierzchni.
3. Zaplanowany rodzaj instalacji w projekcie:
 - **kolektory słoneczne:**
 - a) Służą do podgrzewania ciepłej wody użytkowej do celów użytkowych w gospodarstwie domowym za pomocą energii słonecznej. Roczne zaspokojenie potrzeb na ciepłą wodę użytkową przez kolektory słoneczne wynosi 60-80% całkowitego zapotrzebowania na ciepłą wodę użytkową;
 - b) Zapotrzebowanie na ciepłą wodę użytkową zależy od liczby osób zamieszkujących w danym gospodarstwie domowym. Planując liczbę, a w konsekwencji powierzchnię paneli na budynku, bierze się pod uwagę liczbę osób zamieszkujących budynek (weryfikacja na podstawie deklaracji udziału w projekcie). Przyjmuje się średnie zapotrzebowanie dobowe na c.w.u. 60 litrów na osobę. Zbiornik solarny powinien obejmować dwukrotność dobowego zapotrzebowania na c.w.u.;
 - c) Koszt instalacji oraz wartość udziału Uczestnika projektu będzie zależała od wielkości zamontowanej instalacji solarnej oraz miejsca lokalizacji i będzie określony w umowie Uczestnictwa w projekcie, która będzie podpisywana po rozstrzygnięciu przetargu nieograniczonego na wyłonienie Wykonawcy Projektu przez Miasto Skierniewice;
 - d) Nie ma możliwości montażu instalacji na dachach pokrytych eternitem;
 - e) Planowany jest montaż instalacji przede wszystkim na połaciach dachowych. Ze względu na wydajność instalacji, wariantem najbardziej korzystnym jest strona południowa dachu, południowo-wschodnia lub południowo-zachodnia;
 - f) Przy instalacjach kolektorów i określaniu „wolnej” powierzchni dachu, należy zwrócić uwagę na takie elementy jak okna dachowe, kominy i/lub inne urządzenia usytuowane na dachu. Ponadto należy przeanalizować, czy w bezpośrednim sąsiedztwie budynku nie znajdują się np. wysokie drzewa, lub inne obiekty mogące powodować zacienienie paneli, co może wpływać na znaczne obniżenie sprawności instalacji;
 - g) W przypadku pokrycia dachu eternitem lub braku możliwości wykonania instalacji na dachu z innego względu (za mała powierzchnia dachu, zacienienie, niekorzystny kąt pochylenia, niekorzystne położenie wolnej połaci dachu względem strony południowej, itp.), istnieje możliwość wykonania

instalacji na ścianie lub balkonie budynku.

– **Kotły na biomasę**

- a) **Kocioł na biomasę to urządzenie do spalania paliw stałych tj. pelletu**, w celu podgrzania nośnika ciepła cyrkulującego w obiegu centralnego ogrzewania.
 - b) Szacunkowy koszt netto instalacji oraz wartość udziału uczestnika projektu będzie zależał od wielkości zamontowanego kotła oraz jego posadowienia i będzie określony w umowie Uczestnictwa w projekcie, która będzie podpisywana po rozstrzygnięciu przetargu nieograniczonego na wybór wykonawcy Projektu.
4. Osoby posiadające prawo do dysponowania nieruchomością (działką wraz z istniejącym budynkiem mieszkalnym, dla którego planowany jest montaż instalacji w ramach projektu) położoną na terenie Miasta Skierniewice, spełniające warunki określone w punkcie V, mogą aplikować o zakup i montaż instalacji **kołektorów słonecznych lub kotłów na biomasę**.¹ Przy wyborze w/w opcji należy wziąć pod uwagę możliwości techniczne, w tym w szczególności powierzchnię budynku/nieruchomości, umożliwiającą prawidłowy montaż urządzeń.
 5. Uczestnik projektu zobowiązany jest złożyć ankietę dotyczącą udziału w projekcie w celu potwierdzenia dobrania odpowiedniej wielkości instalacji.
 6. Na etapie złożenia przez mieszkańca zgłoszenia do Projektu nie jest dokonywana wizja na miejscu w celu sprawdzenia rzeczywistych parametrów budynku, w którym ma być wykonana instalacja z zakresu odnawialnych źródeł energii.
 7. Ostateczna kwalifikacja nieruchomości do montażu zostanie dokonana przez Wykonawcę wybranego przez Miasto Skierniewice w przetargu nieograniczonym.
 8. Dopuszczalne jest złożenie jednego zgłoszenia na potrzeby jednego gospodarstwa domowego.

III. WARUNKI I OGRANICZENIA

1. **Instalacje oraz ich efekty** mogą być wykorzystywane wyłącznie na potrzeby gospodarstwa domowego.
2. Instalacje zamontowane w ramach projektu **nie mogą** być wykorzystywane do prowadzenia działalności rolniczej, działalności gospodarczej oraz agroturystyki.
3. W ramach projektu zaplanowano Instalacje na istniejących budynkach mieszkalnych.
4. Budynek mieszkalny musi posiadać wewnętrzną instalację ciepłej i zimnej wody, posiadać dobry stan techniczny planowanego miejsca montażu instalacji, w tym sprawną instalację elektryczną oraz wolną powierzchnię wewnątrz budynku, umożliwiającą montaż urządzeń, m.in takich, jak zasobnik na ciepłą wodę.
5. Zabroniony jest montaż instalacji kolektorów słonecznych i kotłów w budynkach gospodarczych, inwentarskich itp.
6. Ostateczny dobór urządzenia, które zostanie zainstalowane, dokonany zostanie na podstawie zweryfikowanych informacji podanych w deklaracji oraz oceny wykonawcy.
7. W trakcie realizacji projektu oraz w okresie trwałości tj. w ciągu 5 lat od zatwierdzenia końcowego wniosku o płatność (**przewidywany termin: do końca czerwca 2026 r.**) Uczestnik zobowiązuje się do:
 - wykorzystywania instalacji oraz jej efektów wyłącznie na potrzeby gospodarstwa domowego;
 - właściwej eksploatacji instalacji, tj. zgodnej z pierwotnym przeznaczeniem i parametrami technicznymi;

¹ Uczestnik w ramach naboru może ubiegać się tylko o jeden rodzaj instalacji.

- niedokonywania żadnych przeróbek i zmian w instalacji bez wiedzy i zgody Miasta Skierniewice;
 - przeprowadzania za pośrednictwem Miasta przeglądów serwisowych zgodnie z warunkami określonymi w karcie gwarancyjnej, którą przekaże wykonawca.
8. Właściciel budynku zagwarantuje spełnienie podstawowych wymagań dotyczących obiektów budowlanych, konstrukcji oraz jej wytrzymałości na obciążenia zgodnie z Ustawą z dnia 7 lipca 1994 r. Prawo budowlane (Dz.U. 1994 nr 89 poz. 414 z późn. zm.).
 9. W przypadku braku możliwości technicznej montażu instalacji z zakresu odnawialnych źródeł energii ze względu na niewłaściwe parametry techniczne budynku, Uczestnik Projektu zostanie wykluczony z udziału w projekcie. Jego miejsce zajmie kolejna osoba z listy rezerwowej.
 10. W przypadku nie zachowania warunków trwałości projektu, Uczestnik zobowiązany będzie do zwrotu całej kwoty dofinansowania wraz z odsetkami.

IV. KOSZTY INSTALACJI

1. Osoby składające komplet dokumentów zgłoszeniowych do projektu, deklarują pokrycie następujących kosztów:
 - do 15% kosztów kwalifikowanych zakupu i montażu instalacji;
 - kosztów podatku VAT²;
 - innych niezbędnych kosztów nie objętych dofinansowaniem związanych m.in. z eksploatacją instalacji;
 - kosztów naprawy instalacji w przypadku, gdy uszkodzenie nie jest objęte gwarancją (np. uszkodzenie będące wynikiem nieprawidłowej eksploatacji);
 - w razie ich wystąpienia - dodatkowych kosztów niekwalifikowanych związanych z niestandardowymi warunkami, co zwiększy zużycie materiału lub konieczność dokonania modernizacji istniejących instalacji. W gestii właściciela/współwłaściciela/użytkownika budynku pozostaje zapewnienie w każdym z pomieszczeń przeznaczonych do montażu instalacji, prac przygotowawczych, których zakres zostanie podany właścicielowi budynku przez osobę dokonującą oceny możliwości instalacji.
2. Wysokość partycypacji Uczestnika w kosztach zostanie ustalona w Umowie uczestnictwa.
3. Ostateczne rozliczenie dofinansowania zostanie dokonane po zatwierdzeniu przez IZ końcowego wniosku o płatność.

V. OSOBY UPRAWNIONE DO SKŁADANIA DOKUMENTÓW ZGŁOSZENIOWYCH

1. Zgłoszenia o dofinansowanie zakupu i montażu instalacji z zakresu odnawialnych źródeł energii mogą składać wyłącznie osoby fizyczne zamieszkałe na terenie Miasta Skierniewice oraz będące właścicielem budynku mieszkalnego na terenie Miasta Skierniewice, spełniające łącznie poniższe warunki:
 - a) posiadające prawo do dysponowania nieruchomością (działką wraz z istniejącym budynkiem mieszkalnym, dla którego planowany jest montaż instalacji w ramach projektu) położoną na terenie Miasta Skierniewice, gdzie efekty realizacji projektu wykorzystywane będą wyłącznie do celów socjalno-bytowych mieszkańców.

² Pod pojęciem pokrycia kosztów podatku VAT należy rozumieć łączną sumę podatku VAT z uwzględnieniem również VAT należnego od dotacji. Przewidywana stawka podatku VAT dla instalacji - 8%. Dotacje otrzymane przez beneficjentów programów operacyjnych współfinansowanych ze środków Unii Europejskiej powinny być opodatkowane podatkiem VAT w przypadku gdy mają bezpośredni wpływ na cenę towarów dostarczanych lub usług świadczonych przez podatnika. Zgodnie ze stanowiskiem Ministerstwa Finansów „w sytuacji zatem gdy podatnik, w związku z dostawą towarów lub świadczeniem usług, otrzymuje dofinansowanie (dotację, subwencję lub inną dopłatę o podobnym charakterze) wpływające bezpośrednio na cenę towaru lub usługi, dofinansowanie to stanowi składnik tej ceny. Innymi słowy dotacja „uzupełniając” podstawę opodatkowania z tytułu dostawy towaru lub usługi jest opodatkowana według takiej stawki VAT jak czynność, której dotyczy”.

Dopuszczalne formy prawa dysponowania nieruchomością:

a) w zakresie budynku:

- własność - dokumenty zgłoszeniowe podpisuje jedynie właściciel;
- współwłasność - wszyscy współwłaściciele muszą podpisać dokumenty zgłoszeniowe.

b) w zakresie działki:

- własność - dokumenty zgłoszeniowe podpisuje jedynie właściciel;
- współwłasność - wszyscy współwłaściciele muszą podpisać dokumenty zgłoszeniowe.
- użytkowanie wieczyste - pod warunkiem, że obejmuje co najmniej okres trwałości projektu **(minimum do końca czerwca 2026 roku)** dokumenty zgłoszeniowe podpisują wszystkie osoby wskazane w dokumencie, jako posiadające na jego podstawie prawo do dysponowania nieruchomością.

b) osoby nie posiadające jakichkolwiek zaległych zobowiązań finansowych wobec Miasta Skierniewice z tytułu należności podatkowych, opłat za wodę, wywóz śmieci itp. (na dzień składania dokumentów zgłoszeniowych). Wymóg braku zaległości dotyczy wszystkich osób posiadających prawo do dysponowania nieruchomością zgłaszaną do projektu;

c) dobrowolnie chcące wziąć udział w projekcie na zasadach określonych w niniejszym regulaminie.

2. Osoby ubiegające się o uczestnictwo w projekcie przyjmują do wiadomości, że wszelkie dane podają pod rygorem odpowiedzialności karnej za złożenie nieprawdziwego oświadczenia lub zatajenie prawdy. W przypadku ujawnienia nieprawdziwych danych na jakimkolwiek etapie naboru, Miasto Skierniewice zastrzega, że zgłoszenia takie zostaną wykluczone z uczestnictwa w projekcie, a osoby składające dokumenty zgłoszeniowe zostaną pociągnięte do odpowiedzialności, w tym również obciążone kosztami, jakie poniosło Miasto w związku z bezprawnym uczestnictwem danego Uczestnika w procedurze aplikowania o dofinansowanie i/lub realizacji projektu.

VI. TERMIN I MIEJSCE SKŁADANIA DOKUMENTÓW ZGŁOSZENIOWYCH

1. Nabór zgłoszeń prowadzony będzie w terminie **od 19.05.2020 r. do 29.05.2020 r.**
2. Komplet dokumentów zgłoszeniowych należy składać do Urzędu Miasta Skierniewice **wyłącznie w wersji papierowej** (oryginalnie podpisanej) za pośrednictwem operatora pocztowego lub w Biurze Podawczym w Urzędzie Miasta Skierniewice przy ul. Rynek 1 w dni robocze (od poniedziałku do piątku) w godzinach **8.00-16.00.**
3. W przypadku wysłania dokumentów zgłoszeniowych za pośrednictwem operatora pocztowego, o przyjęciu ich do rozpatrywania, decyduje data nadania.
4. Dokumenty zgłoszeniowe złożone w inny sposób niż to przewiduje regulamin i/lub, poza powyżej określonym terminem, nie będą rozpatrywane.

VII. WYBÓR UCZESTNIKÓW

1. Drugi nabór uzupełniający zgłoszeń prowadzony jest przez Miasto Skierniewice w celu zrekrutowania nowych uczestników na miejsce osób, które zrezygnowały z udziału w Projekcie. Miasto Skierniewice, zgodnie ze stanowiskiem Urzędu Marszałkowskiego Województwa Łódzkiego musi zachować docelową liczbę typów instalacji przewidzianych we wniosku o dofinansowanie bez zmian.
2. Miasto Skierniewice prowadzi nabór na następujące typy instalacji:
 - a. instalacje solarne:
 - Zestaw – 2 kolektory, zbiornik 250 l
 - Zestaw – 3 kolektory, zbiornik 300 l
 - Zestaw – 4 kolektory, zbiornik 400 l

- b. kotły na pellet:
 - Typ 1 – 25kW
- 3. Ze względu na to, że drugi nabór uzupełniający zgłoszeń prowadzony jest przez Miasto Skierniewice w celu zrekrutowania nowych uczestników na miejsce osób, które zrezygnowały z udziału w Projekcie, o zakwalifikowaniu potencjalnych Uczestników do udziału w projekcie decydować będzie:
 - a. kolejność zgłoszeń;
 - b. typ instalacji wskazany w zgłoszeniu przez potencjalnego Uczestnika.
- 4. Miasto Skierniewice utworzy listy podstawowe i rezerwowe dla każdego typu instalacji odrębnie.
- 5. W przypadku rezygnacji z uczestnictwa w projekcie i wyczerpanej listy rezerwowej, Uczestnik składający rezygnację, zobowiązany jest do wskazania osoby na zastępstwo. W przeciwnym razie zostanie obciążony kosztami, jakie poniosło Miasto w związku z uczestnictwem danego Uczestnika w procedurze aplikowania o dofinansowanie i/lub realizacji projektu do momentu jego rezygnacji.

VIII. DOKUMENTY WYMAGANE NA ETAPIE APLIKOWANIA O ZAKWALIFIKOWANIE DO PROJEKTU

1. Na etapie aplikowania o zakwalifikowanie do projektu, wymagane jest złożenie kompletu dokumentów zgłoszeniowych prawidłowo podpisanych przez osoby posiadające prawo do dysponowania nieruchomością położoną na terenie Miasta Skierniewice (działką wraz z istniejącym budynkiem mieszkalnym, dla którego planowany jest montaż instalacji w ramach projektu):
 - a) wypełnionej deklaracji udziału w projekcie
 - b) ankiety dotyczącej danych o budynku niezbędnych do realizacji projektu w zakresie **zakupu i montażu instalacji kolektorów słonecznych lub ankiety w zakresie zakupu i montażu kotłów na biomasę (pellet)**
 - c) wypełnionej umowy użyczenia, podpisanej przez wszystkich współwłaścicieli (w dwóch egzemplarzach);
2. Uczestnik zobowiązuje się do przedłożenia również innych niezbędnych dokumentów wymaganych przez IZ/Miasto Skierniewice do prawidłowej procedury aplikowania o środki na realizację projektu.

IX. PROCEDURA CZYNNOŚCI PO ZATWIERDZENIU ZMIAN W PROJEKCIE PRZEZ IZ

1. Po zatwierdzeniu list podstawowych, Miasto Skierniewice prześle do IZ listę nowych uczestników wraz z wymaganymi przez instytucję dokumentami.
2. Po uzyskaniu akceptacji, Miasto Skierniewice zaktualizuje listę uczestników projektu.
3. Zakwalifikowani do udziału w projekcie Uczestnicy otrzymają zaproszenie do podpisania z Miastem Skierniewice umowy Uczestnictwa w projekcie, dotyczącej ustalenia wzajemnych zobowiązań stron pod względem organizacyjnym i finansowym, a także do złożenia ewentualnych dodatkowych dokumentów i dopełnienia wszelkich formalności w celu prawidłowej realizacji projektu.
4. Umowa Uczestnictwa określająca obowiązki stron będzie uwzględniać koszty obliczone na podstawie oferty wyłonionego Wykonawcy.
5. W ciągu 14 dni kalendarzowych od podpisania umowy Uczestnictwa w projekcie (dzień podpisania umowy stanowi pierwszy dzień terminu), Uczestnik projektu zobowiązuje się do dokonania wpłaty wkładu własnego na konto i w terminie wskazanym przez Miasto Skierniewice. Płatność należy dokonać jednorazowo w całości, bez możliwości rozłożenia jej na raty. **Przewidywany termin podpisywania umów uczestnictwa i konieczności dokonywania wpłat wkładu własnego to koniec czerwca 2020 roku, przy czym termin ten uzależniony jest od długości procedury akceptacji nowych osób w projekcie przez IZ.**
6. Nie dokonanie przez Uczestnika projektu wpłaty w podanym terminie i w określonej wysokości,

będzie równoznaczne z rezygnacją z jego udziału w projekcie i rozwiązaniem umowy Uczestnictwa w projekcie.

7. Osoby znajdujące się na liście rezerwowej, wezmą udział w projekcie w przypadku rezygnacji osób z listy głównej lub ich wykluczeniu z udziału w projekcie (np. ze względu na brak wpłaty wkładu własnego, braku możliwości montażu instalacji ze względów technicznych lub innego powodu rezygnacji lub wykluczenia z uczestnictwa w projekcie).
8. Zakwalifikowane instalacje powinny zostać zrealizowane przez Miasto Skierniewice do końca 2020 roku.
9. Zamontowane instalacje przez 5 lat od zatwierdzenia końcowego wniosku o płatność będą:
 - stanowiły własność Miasta Skierniewice i przez ten czas zostaną użyczone do bezpłatnego użytkowania właścicielom/użytkownikom budynków mieszkalnych. Po pięciu latach zostaną przekazane właścicielom/użytkownikom budynków mieszkalnych;
 - ubezpieczone przez Miasto Skierniewice;
 - objęte gwarancją.

X. ZAŁĄCZNIKI DO REGULAMINU

1. Deklaracja udziału w projekcie;
2. Umowa użyczenia – dotyczy kolektorów słonecznych;
3. Umowa użyczenia - dotyczy pieca na pellet ;
4. Ankieta doboru instalacji kolektorów słonecznych;
5. Ankieta doboru kotła na pellet.

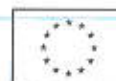

DEKLARACJA UDZIAŁU W PROJEKCIE

pn.

„Poprawa jakości powietrza poprzez zwiększenie udziału OZE w wytwarzaniu energii na terenie Skierniewic”

1. Ja, niżej podpisany/a¹.....
(imię i nazwisko)
zamieszkały/a w.....
(miejscowość, kod, ulica, nr domu)
legitymujący/a się dowodem osobistym seria i numer.....
wydanym przez, PESEL,
nr telefonu, adres e-mail
2. Ja, niżej podpisany/a.....
(imię i nazwisko)
zamieszkały/a w.....
(miejscowość, kod, ulica, nr domu)
legitymujący/a się dowodem osobistym seria i numer.....
wydanym przez, PESEL,
nr telefonu, adres e-mail
3. Ja, niżej podpisany/a.....
(imię i nazwisko)
zamieszkały/a w.....
(miejscowość, kod, ulica, nr domu)
legitymujący/a się dowodem osobistym seria i numer.....
wydanym przez, PESEL,
nr telefonu, adres e-mail

posiadając prawo do dysponowania nieruchomością na podstawie: własności/współwłasności/ użytkowania wieczystego², zlokalizowanej na: działka nrobręb nr....., księga wieczysta nrdeklaruję niniejszym wolę uczestnictwa w projekcie pn. „**Poprawa jakości powietrza poprzez zwiększenie udziału OZE w wytwarzaniu energii na terenie Skierniewic**” realizowanym przez Miasto Skierniewice w ramach Regionalnego Programu Operacyjnego Województwa Łódzkiego na lata 2014-2020 Oś priorytetowa IV Gospodarka

¹ W przypadku współwłasności proszę podać dane wszystkich współwłaścicieli

² Niewłaściwe skreślić

niskoemisyjna, Działanie IV. 1 Odnawialne źródła energii, Poddziałanie IV.1.2 Odnawialne źródła energii (umowa o dofinansowanie nr UDA-RPLD.04.01.02-10-0013/18-00 z dnia 23.07.2019 r.).

Niniejszym wyrażam wolę poniesienia kosztów zakupu i instalacji wybranych instalacji OZE tj.³

kollektorów słonecznych na dachu budynku/elewacji wraz z urządzeniami niezbędnymi do ich funkcjonowania,

pieca na pellet wraz z urządzeniami niezbędnymi do jego funkcjonowania,

w takiej części, w jakiej przewidziany będzie udział środków własnych przy realizacji projektu.

Koszt instalacji oraz wartość udziału Uczestnika projektu będzie zależała od wielkości zamontowanej instalacji solarnej oraz miejsca lokalizacji i będzie określony w umowie Uczestnictwa w projekcie, która będzie podpisywana po rozstrzygnięciu przetargu nieograniczonego na wyłonienie Wykonawcy Projektu przez Miasto Skierniewice.

Wartość dofinansowania może wynieść nie więcej niż 85% wartości poniesionych kosztów kwalifikowanych.

Oświadczam, że w przypadku zakwalifikowania się do udziału w projekcie, zobowiązuję się do wpłacenia kwoty udziału własnego na wskazane przez Miasto Skierniewice, wyodrębnione konto bankowe.

Jestem świadomy/a odpowiedzialności karnej za składanie fałszywych oświadczeń lub zatajenie prawdy, a podane przeze mnie dane są zgodne z prawdą i stanem faktycznym, w związku z tym oświadczam, że:

1. Zapoznałem/am się z *Regulaminem drugiego naboru uzupełniającego zgłoszeń, w ramach projektu pn. „Poprawa jakości powietrza poprzez zwiększenie udziału OZE w wytwarzaniu energii na terenie Skierniewic” realizowanego przez Miasto Skierniewice w ramach Regionalnego Programu Operacyjnego Województwa Łódzkiego na lata 2014-2020* i akceptuję jego treść.
2. Przekazuję prawo dysponowania niezbędną częścią w/w nieruchomości Miastu Skierniewice dla celów procedury aplikowania o dofinansowanie projektu z zakresu odnawialnych źródeł energii oraz jego realizacji przez Miasto Skierniewice. Powyższe prawo przekazywane jest na czas określony zgodnie z zapisami umowy użyczenia, stanowiącej załącznik do niniejszej deklaracji. Wielkość użyczanej nieruchomości to niezbędna część dachu lub elewacji oraz część wewnętrzna budynku mieszkalnego o powierzchni niezbędnej do zainstalowania planowanej w ramach projektu instalacji i jej prawidłowego funkcjonowania.
3. Liczba osób zamieszkałych w budynku mieszkalnym, dla którego planowana jest instalacja w ramach niniejszego projektu, na dzień podpisania deklaracji wynosi: i taką liczbę mieszkańców uwzględniono przy doborze parametrów instalacji.
4. Deklaruję pokrycie następujących kosztów:
 - do 15% kosztów kwalifikowanych zakupu i montażu instalacji;

³ Zaznaczyć właściwie

- kosztów podatku VAT⁴;
 - innych niezbędnych kosztów nie objętych dofinansowaniem związanych m.in. z eksploatacją instalacji;
 - kosztów naprawy instalacji w przypadku, gdy uszkodzenie nie jest objęte gwarancją (np. uszkodzenie będące wynikiem nieprawidłowej eksploatacji);
 - w razie ich wystąpienia - dodatkowych kosztów niekwalifikowanych związanych z niestandardowymi warunkami, co zwiększy zużycie materiału lub konieczność dokonania modernizacji istniejących instalacji. W gestii właściciela/współwłaściciela/użytkownika budynku pozostaje zapewnienie w każdym z pomieszczeń przeznaczonych do montażu instalacji, prac przygotowawczych, których zakres zostanie podany właścicielowi budynku przez osobę dokonującą oceny możliwości instalacji.
5. Oświadczam, że udostępnię nieruchomości przedstawicielom Miasta Skierniewice oraz wykonawcom dla celów projektowych, montażu instalacji i eksploatacji urządzeń objętych projektem.
 6. Zobowiązuję się do przedłożenia wszelkich niezbędnych dokumentów wymaganych przez IZ oraz Miasto Skierniewice do prawidłowej procedury aplikowania o środki i jestem świadomy, że złożenie kompletu dokumentów zgłoszeniowych, nie jest równoznaczne z zakwalifikowaniem mnie do projektu.
 7. Przyjmuję do wiadomości, iż kolejność złożenia kompletu dokumentów zgłoszeniowych będzie miała wpływ na zakwalifikowanie do projektu, z uwzględnieniem wymogów określonych w Regulaminie.
 8. Przyjmuję do wiadomości, iż ostateczny dobór urządzenia, które zostanie zainstalowane, dokonany zostanie na podstawie zweryfikowanych informacji podanych w dokumentach zgłoszeniowych oraz oceny wykonawcy.
 9. Upoważniam Miasto Skierniewice do reprezentowania mnie przed wszystkimi organami administracji publicznej w trakcie procedur formalno-prawnych związanych z inwestycją objętą projektem.
 10. Wyrażę zgodę na umieszczenie i utrzymywanie na powyższej nieruchomości, przez okres co najmniej 5 lat od zatwierdzenia końcowego wniosku o płatność, zamontowanej instalacji oraz umieszczenie oznaczenia (oznaczenia logotypami lub tablicy pamiątkowej) o sfinansowaniu projektu ze środków EFRR w ramach RPO WŁ na lata 2014 – 2020.
 11. Przyjmuję do wiadomości, iż w przypadku, gdy konstrukcja i stan techniczny dachu lub elewacji na to nie pozwalają, nie będę mógł wziąć udziału w projekcie.
 12. Oświadczam, iż na dzień składania niniejszych dokumentów zgłoszeniowych nie posiadam jakichkolwiek zaległych zobowiązań finansowych wobec Miasta Skierniewice z tytułu należności podatkowych, opłat za wodę, ścieki, wywóz śmieci itp. Przyjmuję do wiadomości, że w przypadku posiadania jakichkolwiek zaległych zobowiązań finansowych wobec Miasta Skierniewice, moje zgłoszenie zostanie wykluczone z udziału w projekcie.
- Jednocześnie deklaruję, że na wezwanie Miasta Skierniewice, zobowiązuję się do niezwłocznego:
- podpisania stosownej umowy Uczestnictwa w projekcie z Miastem Skierniewice, dotyczącej ustalenia wzajemnych zobowiązań stron pod względem organizacyjnym i finansowym;
 - dokonania wpłaty wkładu własnego w ciągu 14 dni kalendarzowych od podpisania umowy Uczestnictwa w projekcie (dzień podpisania umowy stanowi pierwszy dzień terminu), na konto wskazane przez Miasto Skierniewice, a płatności tej dokonam jednorazowo w całości. Przyjmuję do wiadomości, że nie dokonanie przeze mnie wpłaty w podanym terminie

⁴ Pod pojęciem pokrycia kosztów podatku VAT należy rozumieć łączną sumę podatku VAT z uwzględnieniem również VAT należnego od dotacji. Przewidywana stawka podatku VAT dla instalacji – 8%. Dotacje otrzymane przez beneficjentów programów operacyjnych współfinansowanych ze środków Unii Europejskiej powinny być opodatkowane podatkiem VAT w przypadku gdy mają bezpośredni wpływ na cenę towarów dostarczanych lub usług świadczonych przez podatnika. Zgodnie ze stanowiskiem Ministerstwa Finansów „w sytuacji zatem gdy podatnik, w związku z dostawą towarów lub świadczeniem usług, otrzymuje dofinansowanie (dotację, subwencję lub inną dopłatę o podobnym charakterze) wpływające bezpośrednio na cenę towaru lub usługi, dofinansowanie to stanowi składnik tej ceny. Innymi słowy dotacja „uzupełniająca” podstawę opodatkowania z tytułu dostawy towaru lub usługi jest opodatkowana według takiej stawki VAT jak czynność, której dotyczy”.

i w określonej wysokości, będzie równoznaczne z rezygnacją z mojego udziału w projekcie i rozwiązaniem umowy/umów;

- oraz złożenia ewentualnych dodatkowych dokumentów wymaganych przez Miasto Skierniewice i dopełnienia wszelkich formalności w celu prawidłowej realizacji projektu; ponadto, w przypadku rezygnacji z uczestnictwa w projekcie i wyczerpanej listy rezerwowej, zobowiązuję się do wskazania Uczestnika na zastępstwo. W przeciwnym razie zostaną obciążony kosztami, jakie poniosło Miasto w związku z moim uczestnictwem w procedurze aplikowania o dofinansowanie i/lub realizacji projektu do momentu mojej rezygnacji.

Niniejsza deklaracja ma zastosowanie tylko i wyłącznie do celów realizacji niniejszego projektu zarówno na etapie ubiegania się o dofinansowanie jak i w przypadku jego pozyskania.

Klauzula informacyjna

1. Pani/Pana dane osobowe przetwarzane będą w celu:
 - przeprowadzenia drugiego naboru uzupełniającego zgłoszeń w ramach projektu pn. „Poprawa jakości powietrza poprzez zwiększenie udziału OZE w wytwarzaniu energii na terenie Skierniewic” realizowanego przez Miasto Skierniewice w ramach Regionalnego Programu Operacyjnego Województwa Łódzkiego na lata 2014-2020;
 - realizacji projektu pn. „Poprawa jakości powietrza poprzez zwiększenie udziału OZE w wytwarzaniu energii na terenie Skierniewic” realizowanego przez Miasto Skierniewice w ramach Regionalnego Programu Operacyjnego Województwa Łódzkiego na lata 2014-2020 (zgodnie z umową o dofinansowanie) – w przypadku zakwalifikowania się do projektu;
 - zgodnie z art. 6 ust. 1 lit. b, c RODO⁵
2. Administratorem Pani/Pana danych osobowych jest *Prezydent Miasta Skierniewice, ul. Rynek 1, 96-100 Skierniewice, e-mail: umskier@um.skierniewice.pl*
3. Kontakt z inspektorem ochrony danych osobowych, powołanym przez Administratora: *Inspektor Ochrony Danych, Urząd Miasta Skierniewice, ul. Rynek 1, 96-100 Skierniewice, e-mail: iod@um.skierniewice.pl*
4. Pani/Pana dane osobowe na etapie realizacji Projektu, zgodnie z umową o dofinansowanie projektu nr UDA-RPLD.04.01.02-10-0013/18-00 z dnia 23.07.2019 r., będą przetwarzane przez Instytucję Zarządzającą tj. Zarząd Województwa Łódzkiego⁶.
5. Dane osobowe będą przetwarzane wyłącznie w celu aplikowania o środki europejskie i realizacji Projektu, w szczególności potwierdzania kwalifikowalności wydatków, ewaluacji, monitoringu, kontroli, audytu, sprawozdawczości oraz działań informacyjno-promocyjnych.
6. Miasto Skierniewice może powierzyć przetwarzania danych osobowych podmiotom wykonującym w imieniu Miasta Skierniewice zadania związane z realizacją projektu.
7. Podmioty świadczące usługi na rzecz Miasta Skierniewice, którym powierzone zostaną dane osobowe, będą zobowiązane do zagwarantowania wdrożenia odpowiednich środków technicznych i organizacyjnych zapewniających adekwatny stopień bezpieczeństwa, który

⁵ RODO - Rozporządzenie Parlamentu Europejskiego i Rady (UE) 2016/679 z dnia 27 kwietnia 2016 r. w sprawie ochrony osób fizycznych w związku z przetwarzaniem danych osobowych i w sprawie swobodnego przepływu takich danych oraz uchylenia dyrektywy 95/46/WE (ogólne rozporządzenie o ochronie danych).

⁶ „Instytucja Zarządzająca” oznacza:

a) Instytucję Zarządzającą dla zbioru danych osobowych i kategorii osób, których dane dotyczą (wskazanych we wniosku o dofinansowanie i jego załącznikach, stanowiących integralną część umowy o dofinansowanie, a niezgromadzonych w Centralnym Systemie Teleinformatycznym wspierającym realizację programów operacyjnych) przetwarzanych w ramach Regionalnego Programu Operacyjnego Województwa Łódzkiego na lata 2014-2020”, pełniącą rolę właściwego dla danego zbioru administratora;

b) Instytucję Zarządzającą dla zbioru „Centralny system teleinformatyczny wspierający realizację programów operacyjnych”, powierzonego do przetwarzania przez Ministra właściwego do spraw rozwoju regionalnego na podstawie porozumienia w sprawie powierzenia przetwarzania danych osobowych w ramach centralnego systemu teleinformatycznego go wspierającego realizację programów operacyjnych w związku z realizacją regionalnego programu operacyjnego Województwa Łódzkiego na lata 2014-2020 nr RPLD / 11/2015 ze zm. pełniącą rolę podmiotu przetwarzającego.

odpowiadał będzie ryzyku związanemu z przetwarzaniem danych osobowych tak, aby przetwarzanie spełniało wymogi RODO i chroniło prawa osób, których dane dotyczą.

8. Przekazane dane osobowe będą przechowywane do czasu rozliczenia i zamknięcia RPO Wł 2014-2020 oraz zakończenia archiwizowania dokumentacji.
9. Podanie przez Panią/Pana danych osobowych jest dobrowolne, jednak niezbędne do przeprowadzenia naboru i realizacji projektu.
10. Posiada Pani/Pan prawo dostępu do treści swoich danych i ich poprawiania.
11. nie przysługuje Pani/Panu:
 - w związku z art. 17 ust. 3 lit. b, d lub e RODO prawo do usunięcia danych osobowych;
 - prawo do przenoszenia danych osobowych, o którym mowa w art. 20 RODO;
 - na podstawie art. 21 RODO prawo sprzeciwu, wobec przetwarzania danych osobowych.

Czytelne podpisy osób posiadających tytuł prawny do dysponowania nieruchomością:

.....

podpis

.....

podpis

.....

podpis

.....

miejsowość i data

.....

miejsowość i data

.....

miejsowość i data

Wraz z deklaracją uczestnictwa w projekcie składam następujące załączniki:

- Ankieta doboru instalacji solarnej lub*
- Ankieta doboru pieca na pellet*
- Umowa użyczenia – w zakresie instalacji solarnej (2 egzemplarze - oryginały) lub*
- Umowa użyczenia – w zakresie instalacji pieca na pellet (2 egzemplarze - oryginały)*
- OŚWIADCZENIE nr 1 – dotyczy prowadzących działalność gospodarczą i nie posiadających zarejestrowanej i prowadzonej działalności rolniczej*
- OŚWIADCZENIE nr 2 – dotyczy nie prowadzących działalności gospodarczej i rolniczej oraz nie posiadających zarejestrowanej działalności gospodarczej i rolniczej*
- OŚWIADCZENIE nr 3 – dotyczy prowadzących działalność rolniczą pod adresem gdzie planowany jest montaż instalacji kolektorów lub pieca na pellet*
- OŚWIADCZENIE nr 4 – dotyczy osób prowadzących działalność rolniczą ale nie prowadzących działalności gospodarczej*
- OŚWIADCZENIE nr 5 – dotyczy osób prowadzących działalność rolniczą i gospodarczą*

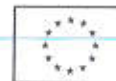

UMOWA UŻYCZENIA

(w zakresie instalacji solarnej)

zawarta w dniu w Skierniewicach, pomiędzy:

Miastem Skierniewice ul. ul. Rynek 1, 96-100 Skierniewice, NIP 836-183-55-52

REGON 750-147-797 reprezentowanym przez:

Prezydenta Miasta Skierniewice – Pana Krzysztofa Jażdżyka

przy kontrasygnacie Skarbnika Miasta Skierniewice – Pani Liliany Majka,

zwanym w dalszej treści umowy „Biorącą w użyczenie”,

a:

1. Panem/Panią¹ zamieszkałym/ą
(imię i nazwisko) (miejscowość, kod, ulica, nr domu)

legitymującym/ą się dowodem osobistym seria i numer
wydanym przez, PESEL

2. Panem/Panią² zamieszkałym/ą
(imię i nazwisko) (miejscowość, kod, ulica, nr domu)

legitymującym/ą się dowodem osobistym seria i numer
wydanym przez, PESEL

3. Panem/Panią³ zamieszkałym/ą
(imię i nazwisko) (miejscowość, kod, ulica, nr domu)

legitymującym/ą się dowodem osobistym seria i numer
wydanym przez, PESEL

zwanym/zwaną/zwanymi w dalszej treści umowy „Użyczającym”,

o następującej treści:

§ 1 Przedmiot umowy

Przedmiotem umowy jest użyczenie niezbędnej części nieruchomości i określenie warunków użyczenia

¹ W przypadku współwłasności proszę podać dane wszystkich współwłaścicieli

² W przypadku współwłasności proszę podać dane wszystkich współwłaścicieli

³ W przypadku współwłasności proszę podać dane wszystkich współwłaścicieli

nieruchomości dla potrzeb realizacji projektu pn. „Poprawa jakości powietrza poprzez zwiększenie udziału OZE w wytwarzaniu energii na terenie Skierniewic” współfinansowanego ze środków Europejskiego Funduszu Rozwoju Regionalnego w ramach Regionalnego Programu Operacyjnego Województwa Łódzkiego na lata 2014-2020, Działanie IV.1 Odnawialne źródła energii, Poddziałanie IV.1.2. Odnawialne źródła energii.

§ 2 Przedmiot użyczenia

1. Użyczający oświadcza, że jest właścicielem/współwłaścicielem/użytkownikiem wieczystym⁴ posiadającym prawo do dysponowania nieruchomością oznaczoną w ewidencji gruntów jako działka numer w obrębie ewidencyjnym numer, znajdującą się przy ulicy, zabudowaną budynkiem mieszkalnym oznaczonym numerem domu i wynika to z następujących dokumentów potwierdzających powyższe prawo do dysponowania w/w nieruchomością
2. Użyczający oświadcza, że budynek, o którym mowa w ust. 1 posiada warunki techniczne umożliwiające montaż instalacji w ramach projektu, tj.:
 - wyposażony jest w wewnętrzną instalację ciepłej i zimnej wody;
 - posiada dobry stan techniczny planowanego miejsca montażu instalacji, w tym sprawną instalację elektryczną;

A w przypadku, gdy któryś z warunków niniejszego punktu nie jest spełniony, zobowiązuje się do ich zapewnienia przed planowanym terminem montażu instalacji w ramach projektu.

3. Użyczający użycza i oddaje Biorącemu w użyczenie do bezpłatnego używania część dachu lub elewacji oraz część wewnętrzną budynku mieszkalnego, o powierzchni niezbędnej do zainstalowania instalacji i jej prawidłowego funkcjonowania, o którym mowa w ust. 1, z przeznaczeniem na realizację projektu określonego w § 1.
4. Użyczający ponadto wyraża zgodę na udostępnienie Biorącemu w użyczenie lub osobom przez niego wskazanym, nieruchomości określonej w ust. 1 w celu przeprowadzenia niezbędnych prac związanych z realizacją inwestycji. Przez cały okres trwania umowy, Użyczający zapewni dostęp Biorącemu w użyczenie lub osobom przez niego wskazanym, do zainstalowanych urządzeń.
5. Wydanie przedmiotu użyczenia nastąpi z dniem podpisania umowy pomiędzy Miastem, a Wykonawcą instalacji, wyłonionego zgodnie z obowiązującym prawem. Stan określający przedmiot użyczenia, zostanie opisany protokołem przekazania, spisany pomiędzy Użyczającym, a wykonawcą kolektorów słonecznych/kotłów na biomasę, przed ich montażem.

§ 3 Warunki użyczenia

Biorący w użyczenie zapewnia, że:

1. będzie używał użyczonej rzeczy zgodnie z jej przeznaczeniem;
2. bez zgody Użyczającego nie odda jej w użyczenie osobie trzeciej.

§ 4 Okres użyczenia

1. Umowa zostaje zawarta na czas określony od dnia podpisania umowy do dnia 31 grudnia 2025 r.;
2. W przypadku zmiany harmonogramu realizacji projektu niniejsza umowa ulega automatycznemu przedłużeniu do upływu 5 lat od dnia zatwierdzenia końcowego raportu z realizacji projektu określonego w § 1.

⁴ Niepotrzebne skreślić

§ 5 Warunki rozwiązania umowy

1. ~~Umowa użyczenia ulega rozwiązaniu ze skutkiem natychmiastowym w następujących przypadkach:~~
 - a) rezygnacji Użyczającego z udziału w projekcie;
 - b) rozwiązania umowy Uczestnictwa w projekcie dotyczącej zobowiązań organizacyjnych i finansowych związanych z montażem i eksploatacją instalacji, zawartej pomiędzy tymi samymi stronami.
2. W przypadku rozwiązania niniejszej umowy przez Użyczającego, dokona on zwrotu nakładów poniesionych przez Biorącego w użyczenie wg zasad określonych w umowie dotyczącej zobowiązań organizacyjnych i finansowych związanych z montażem i eksploatacją instalacji, zawartej pomiędzy tymi samymi stronami.
3. Postanowienia ust. 2 mają zastosowanie w przypadku, zbycia nieruchomości, jeśli nabywca lub następca prawny nie wstąpi w prawa strony niniejszej umowy.

§ 6 Zwrot przedmiotu użyczenia

1. Po zakończeniu okresu użyczenia, Biorący w użyczenie obowiązany jest zwrócić przedmiot umowy w stanie nie pogorszonym bez dodatkowego wezwania ze strony Użyczającego, co zostanie stwierdzone protokołem odbioru podpisanym przez obie strony, jednakże Biorący w użyczenie nie ponosi odpowiedzialności za zużycie rzeczy będące następstwem używania przez Użyczającego lub czynników niezależnych od Biorącego w użyczenie.
2. Wraz ze zwrotem przedmiotu umowy Biorący w użyczenie dokona przekazania Użyczającemu zamontowanej instalacji. Forma, w jakiej nastąpi przeniesienie prawa własności, zostanie uregulowana odrębną umową.

§ 7 Zmiana umowy

Wszelkie zmiany umowy mogą być dokonywane przez strony w formie pisemnej pod rygorem nieważności.

§ 8 Postanowienia końcowe

1. Do spraw nieuregulowanych niniejszą umową zastosowane mają właściwe przepisy Kodeksu Cywilnego.
2. Sędem właściwym do rozstrzygnięcia sporów związanych z niniejszą umową jest sąd właściwy dla siedziby Biorącego w użyczenie.
3. Umowę sporządzono w dwóch jednobrzmiących egzemplarzach, po jednym dla każdej ze stron.

Użyczający

Biorący w użyczenie

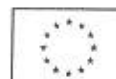

UMOWA UŻYCZENIA

(w zakresie instalacji pieca na pellet)

zawarta w dniu w Skierniewicach, pomiędzy:

Miastem Skierniewice ul. ul. Rynek 1, 96-100 Skierniewice, NIP 836-183-55-52

REGON 750-147-797 reprezentowanym przez:

Prezydenta Miasta Skierniewice – Pana Krzysztofa Jażdżyka

przy kontrasygnacie Skarbnika Miasta Skierniewice – Pani Liliany Majka,

zwanym w dalszej treści umowy „Biorącą w użyczenie”,

a:

1. Panem/Panią¹ zamieszkałym/ą
(imię i nazwisko) (miejscowość, kod, ulica, nr domu)

.....
legitymującym/ą się dowodem osobistym seria i numer

wydanym przez, PESEL

2. Panem/Panią² zamieszkałym/ą
(imię i nazwisko) (miejscowość, kod, ulica, nr domu)

.....
legitymującym/ą się dowodem osobistym seria i numer

wydanym przez, PESEL

3. Panem/Panią³ zamieszkałym/ą
(imię i nazwisko) (miejscowość, kod, ulica, nr domu)

.....
legitymującym/ą się dowodem osobistym seria i numer

wydanym przez, PESEL

zwanym/zwaną/zwanymi w dalszej treści umowy „Użyczającym”,

o następującej treści:

§ 1 Przedmiot umowy

Przedmiotem umowy jest użyczenie niezbędnej części nieruchomości i określenie warunków użyczenia

¹ W przypadku współwłasności proszę podać dane wszystkich współwłaścicieli

² W przypadku współwłasności proszę podać dane wszystkich współwłaścicieli

³ W przypadku współwłasności proszę podać dane wszystkich współwłaścicieli

nieruchomości dla potrzeb realizacji projektu pn. „Poprawa jakości powietrza poprzez zwiększenie udziału OZE w wytwarzaniu energii na terenie Skierniewic” współfinansowanego ze środków Europejskiego Funduszu Rozwoju Regionalnego w ramach Regionalnego Programu Operacyjnego Województwa Łódzkiego na lata 2014-2020, Działanie IV.1 Odnawialne źródła energii, Poddziałanie IV.1.2. Odnawialne źródła energii.

§ 2 Przedmiot użyczenia

1. Użyczający oświadcza, że jest właścicielem/współwłaścicielem/użytkownikiem wieczystym⁴ posiadającym prawo do dysponowania nieruchomością oznaczoną w ewidencji gruntów jako działka numer w obrębie ewidencyjnym numer, znajdującą się przy ulicy, zabudowaną budynkiem mieszkalnym oznaczonym numerem domu i wynika to z następujących dokumentów potwierdzających powyższe prawo do dysponowania w/w nieruchomością
2. Użyczający oświadcza, że budynek, o którym mowa w ust. 1 posiada warunki techniczne umożliwiające montaż instalacji w ramach projektu, tj.:
 - wyposażony jest w wewnętrzną instalację ciepłej i zimnej wody;
 - posiada dobry stan techniczny planowanego miejsca montażu instalacji, w tym sprawną instalację elektryczną;

A w przypadku, gdy któryś z warunków niniejszego punktu nie jest spełniony, zobowiązuje się do ich zapewnienia przed planowanym terminem montażu instalacji w ramach projektu.
3. Użyczający użycza i oddaje Biorącemu w użyczenie do bezpłatnego używania część wewnętrzną budynku mieszkalnego, o powierzchni niezbędnej do zainstalowania instalacji pieca na pellet i jej prawidłowego funkcjonowania, o którym mowa w ust. 1, z przeznaczeniem na realizację projektu określonego w § 1.
4. Użyczający ponadto wyraża zgodę na udostępnienie Biorącemu w użyczenie lub osobom przez niego wskazanym, nieruchomości określonej w ust. 1 w celu przeprowadzenia niezbędnych prac związanych z realizacją inwestycji. Przez cały okres trwania umowy, Użyczający zapewni dostęp Biorącemu w użyczenie lub osobom przez niego wskazanym, do zainstalowanych urządzeń.
5. Wydanie przedmiotu użyczenia nastąpi z dniem podpisania umowy pomiędzy Miastem, a Wykonawcą instalacji, wyłonionego zgodnie z obowiązującym prawem. Stan określający przedmiot użyczenia, zostanie opisany protokołem przekazania, spisany pomiędzy Użyczającym, a wykonawcą instalacji pieca na pellet, przed jego montażem.

§ 3 Warunki użyczenia

Biorący w użyczenie zapewnia, że:

1. będzie używał użyczonej rzeczy zgodnie z jej przeznaczeniem;
2. bez zgody Użyczającego nie odda jej w użyczenie osobie trzeciej.

§ 4 Okres użyczenia

1. Umowa zostaje zawarta na czas określony od dnia podpisania umowy do dnia 31 grudnia 2025 r.;
2. W przypadku zmiany harmonogramu realizacji projektu niniejsza umowa ulega automatycznemu przedłużeniu do upływu 5 lat od dnia zatwierdzenia końcowego raportu z realizacji projektu określonego w § 1.

⁴ Niepotrzebne skreślić

§ 5 Warunki rozwiązania umowy

1. Umowa użyczenia ulega rozwiązaniu ze skutkiem natychmiastowym w następujących przypadkach:
 - a) rezygnacji Użyczającego z udziału w projekcie;
 - b) rozwiązania umowy Uczestnictwa w projekcie dotyczącej zobowiązań organizacyjnych i finansowych związanych z montażem i eksploatacją instalacji, zawartej pomiędzy tymi samymi stronami.
2. W przypadku rozwiązania niniejszej umowy przez Użyczającego, dokona on zwrotu nakładów poniesionych przez Biorącego w użyczenie wg zasad określonych w umowie dotyczącej zobowiązań organizacyjnych i finansowych związanych z montażem i eksploatacją instalacji, zawartej pomiędzy tymi samymi stronami.
3. Postanowienia ust. 2 mają zastosowanie w przypadku, zbycia nieruchomości, jeśli nabywca lub następca prawny nie wstąpi w prawa strony niniejszej umowy.

§ 6 Zwrot przedmiotu użyczenia

1. Po zakończeniu okresu użyczenia, Biorący w użyczenie obowiązany jest zwrócić przedmiot umowy w stanie nie pogorszonym bez dodatkowego wezwania ze strony Użyczającego, co zostanie stwierdzone protokołem odbioru podpisanym przez obie strony, jednakże Biorący w użyczenie nie ponosi odpowiedzialności za zużycie rzeczy będące następstwem używania przez Użyczającego lub czynników niezależnych od Biorącego w użyczenie.
2. Wraz ze zwrotem przedmiotu umowy Biorący w użyczenie dokona przekazania Użyczającemu zamontowanej instalacji. Forma, w jakiej nastąpi przeniesienie prawa własności, zostanie uregulowana odrębną umową.

§ 7 Zmiana umowy

Wszelkie zmiany umowy mogą być dokonywane przez strony w formie pisemnej pod rygorem nieważności.

§ 8 Postanowienia końcowe

1. Do spraw nieuregulowanych niniejszą umową zastosowane mają właściwe przepisy Kodeksu Cywilnego.
2. Sędem właściwym do rozstrzygnięcia sporów związanych z niniejszą umową jest sąd właściwy dla siedziby Biorącego w użyczenie.
3. Umowę sporządzono w dwóch jednobrzmiących egzemplarzach, po jednym dla każdej ze stron.

Użyczający

Biorący w użyczenie

ANKIETA DOBORU INSTALACJI SOLARNEJ

na potrzeby projektu pod nazwą „Poprawa jakości powietrza poprzez zwiększenie udziału OZE w wytwarzaniu energii na terenie Skierniewic”

**MIESZKANIEC
(WŁAŚCICIEL/WSPÓŁWŁAŚCICIELE)**

 IMIĘ I NAZWISKO**

 ULICA**

 KOD/MIEJSCOWOŚĆ**

 NR GEODEZYJNY DZIAŁKI

 OBRĘB GEODEZYJNY DZIAŁKI**

 TELEFON**

 E-MAIL

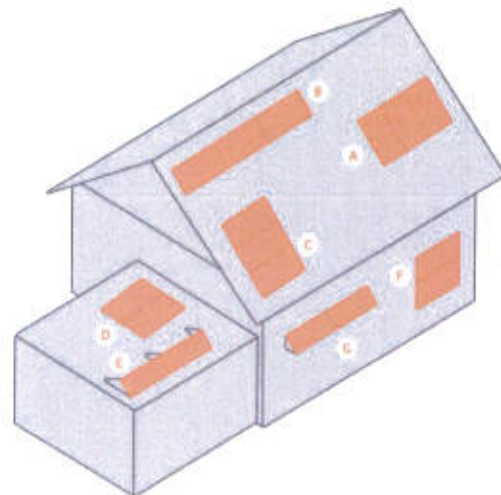
INFORMACJE O UMIEJSCOWIENIU INSTALACJI

1) BUDYNEK (POWIERZCHNIA)	W BUDOWIE/ISTNIEJĄCY*
2) UKŁAD MONTAŻU KOLEKTORÓW(RYSUNEK)*	A, B,C,D,E,F,G
3) RODZAJ KONSTRUKCJI DACHU	PLASKI, JEDNOSPADOWY, DWUSPADOWY, CZTEROSPADOWY, WIELOSPADOWY, NAMIOTOWY, NACZÓLKOWY*
4) RODZAJ POKRYCIA DACHU**	DACHÓWKA CERAMICZNA, DACHÓWKA CEMENTOWA, KARPIÓWKA, BLACHA TRAPEZOWA, BLACHODACHÓWKA, PAPA, GONT, INNE, JAKIE?* (Z WYŁĄCZENIEM PŁYT AZBESTOWYCH)
5) KĄT NACHYLENIA DACHU	
6) POWIERZCHNIA UŻYTKOWA DACHU M ²

7) CZY WYSTĘPUJE ZACIENIANIE WSKAZANEJ POŁACI DACHOWEJ? **	NIE/TAK*, JAKIE?
8) CO ZNAJDUJE SIĘ NA WYTYPOWANEJ POŁACI DACHOWEJ? **	OKNO DACHOWE, LUKARNA, INSTALACJA SOLARNA, INST. ODGROM. INNE JAKIE?*
9) CZY W PLANOWANYM POD INSTALACJĘ BUDYNKU PROWADZONA JEST DZIAŁALNOŚĆ GOSPODARCZA LUB AGROTURYSTYKA? **	TAK/ NIE*

INFORMACJE DOT. INSTALACJI SOLARNEJ (INFORMACJE DOTYCZĄCE STANU FAKTYCZNEGO)

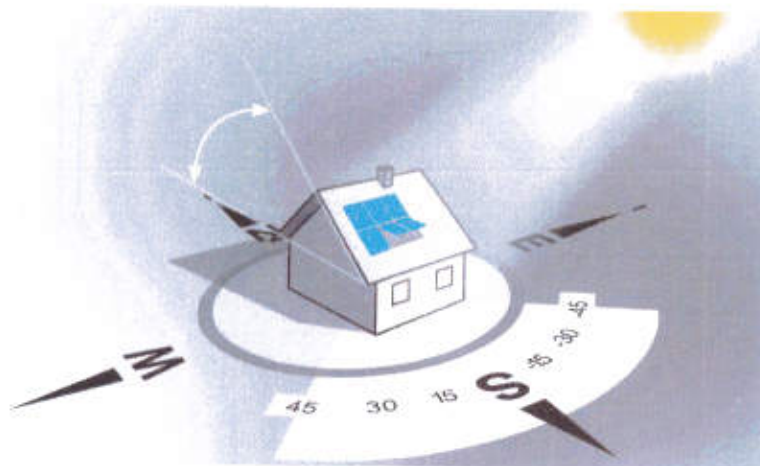

10) LICZBA OSÓB ZAMIESZKAŁYCH W BUDYNKU **	
11) ILOŚĆ ZUŻYCIA C.W.U. NA OSOBĘ **	MAŁA, ŚREDNIA, DUŻA
12) ILOŚĆ PŁYT / WIELKOŚĆ ZBIORNIKA **	/
13) ODLEGŁOŚĆ MIĘDZY KOLEKTORAMI A ZBIORNIKIEM MB
14) WYSOKOŚĆ POMIESZCZENIA (ZBIORNIK) **
15) PRZEPROWADZENIE RUR SOLARNYCH	WOLNYM KANAŁEM WENTYLACYJNYM; ELEWACJĄ, NATYNKOWO, INNY JAKI?*
16) MATERIAŁ PRZYŁĄCZEŃ C.W.U.	STAŁ, STAŁ NOWA, MIEDŹ, PLASTIK *
17) OBECNY SYSTEM GRZEWICZY C.W.U. **	GAZ, WĘGIEL, EKOGRΟΣZEK, MIAŁ, OLEJ, DREWNO, ENERGIA EL.
18) UMIEJSCOWIENIE KOLEKTORÓW SŁONECZNYCH *	DACH, DACH BUDYNKU GOSPODARCZEGO, ELEWACJA

19) POMIESZCZENIE, W KTÓRYM BĘDZIE UMIEJSCOWIONY ZBIORNIK **	
20) SZEROKOŚĆ / WYSOKOŚĆ DRZWI DO POMIESZCZENIA ** (LUB WĘZSZE...)/.....
21) CZY UCZESTNIK POSIADA DOKUMENTACJĘ TECHNICZNĄ DACHU (PROJEKT, RZUTY), JEŻELI TAK TO JAKĄ ?	TAK/NIE*, JAKĄ?
22) KIERUNEK, AZYMUT KOLEKTORÓW SŁONECZNYCH (RYS.)	
23) WYSOKOŚĆ BUDYNKU DO SZCZYTU	

* - właściwe zaznaczyć (podkreślić)

** WYPEŁNIĆ OBOWIĄZKOWO

Uwagi: _____

W naborze nie będą uwzględnione ankiety, które nie zawierają wypełnionych obowiązkowych punktów.

.....
 Miejscowość, data

.....
 Czytelny podpis**

OBJAŚNIENIA DLA PRAWIDŁOWEGO WYPEŁNIENIA ANKIETY

* Właściwie zaznaczyć lub podkreślić

** Oznaczone w ten sposób należy wypełnić obowiązkowo!!!

1. Jeżeli budynek jest nieoddany do użytku należy podać przybliżoną datę zakończenia budowy.
2. Patrząc na rysunek powyżej podać należy propozycję montażu kolektorów, niezobowiązującą.
4. Jeżeli dach pokryty jest płytami azbestowymi, należy podać datę wymiany pokrycia dachu.
7. Należy wskazać ewentualne zacienienie miejsca montażu kolektorów słonecznych.
8. Jeżeli jest przeszkoda, która będzie miała wpływ na konstrukcję należy ją podać.
10. Należy wskazać ilość osób faktycznie korzystających z C.W.U. , nie należy się sugerować ilością osób zameldowanych lub osób, które w gospodarstwie domowym będą przebywały sporadycznie .
11. Należy podać zużycie wody, jako średnie określa się 60l. na osobę w okresie dobowym. Przy doborze zbiornika dla instalacji solarnej pojemność powinna być mnożona przez dwa.
12. Właściciel określa jaką wielkość instalacji jest zainteresowany ,
zbiornik 250l. = 2 kolektory - 2 do 3 osób
zbiornik 300l. = 3 kolektory - 3 do 5 osób
zbiornik 400l. = 4 kolektory - 5 i więcej osób.
14. Należy podać wysokość pomieszczenia, miejsca montażu zbiornika.
17. Należy podać paliwo, jakie jest wykorzystywane w chwili obecnej do przygotowania C.W.U.
18. Należy wskazać miejsce montażu kolektorów słonecznych.
19. Pomieszczenie proponowane na umiejscowienie zbiornika, należy pamiętać o wytrzymałości na obciążenie stropu oraz aby pomieszczenie nie było narażone na działanie minusowych temperatur. Najczęściej będzie to kotłownia, dobrze aby zbiornik był blisko drugiego źródła ciepła.
20. Szerokość drzwi, wysokość drzwi do pomieszczenia gdzie będzie znajdował się zbiornik lub węższe(mniejsze), jeżeli drzwi będą znajdowały się na bezpośredniej drodze do wniesienia zbiornika
22. Kierunek w którym będą umiejscowione kolektory słoneczne, południe, wschód, zachód. Kierunek północ nie może być brany pod uwagę.
23. Wysokość budynku, szczególnie jeżeli budynek jest szczególnie wysoki.

Uwagi, wypełniamy aby dopisać szczególne okoliczności.

Ankieta na potrzeby montażu kotła na pellet

INFORMACJE O UMIEJSCOWIENIU INSTALACJI (WŁAŚCICIEL/WSPÓŁWŁAŚCICIELE)

IMIĘ I NAZWISKO**

ULICA**

KOD/MIEJSCOWOŚĆ**

NR GEODEZYJNY DZIAŁKI OBRĘB GEODEZYJNY DZIAŁKI**

TELEFON**

Lp.		
1	Wielkość budynku - powierzchnia ogrzewana (wpisać powierzchnię w m ²).
2	Moc zamontowanego kotła grzewczego (wpisać moc w kW*) * - Dane można odczytać z tabliczki znamionowej kotła.
3	Stosowane paliwo do ogrzewania budynku (węgiel, ekogroszek, miał, inny - wpisać jaki). <i>Wpisać stosowane paliwo.</i>
4	Czy w pobliżu kotła znajduje się wolne gniazdo elektryczne ? <i>Zaznaczyć właściwą odpowiedź (podkreślić)</i>	a) w pobliżu kotła znajduje się wolne gniazdo elektryczne b) w pobliżu kotła nie znajduje się wolne gniazdo elektryczne
5	Drzwi do transportu kotła (wpisać szerokość w cm) Uwaga: należy podać wymiary wszystkich otworów drzwiowych, przez które konieczny będzie transport kotła	
6	Powierzchnia pomieszczenia kotłowni (wpisać powierzchnię w m ²).	
7	Wymiary pomieszczenia kotłowni (długość, szerokość, wysokość - wpisać w cm)	

8	<p>Czy w pomieszczeniu kotłowni lub pomieszczeniu przyległym znajduje się miejsce na skład opału ? (wymagane zamknięte i suche pomieszczenie) <i>Zaznaczyć właściwą odpowiedź (podkreślić)</i></p>	<p>a) miejsce na skład opału w pomieszczeniu kotłowni b) miejsce na skład opału w pomieszczeniu przyległym do pomieszczenia kotłowni c) brak miejsca na skład opału</p>
9	<p>Czy pomieszczenie kotłowni posiada sprawną wentylację grawitacyjną nawiewno-wywiewną ? <i>Zaznaczyć właściwą odpowiedź (podkreślić)</i></p>	<p>a) pomieszczenie kotłowni posiada sprawną wentylację b) pomieszczenie kotłowni nie posiada sprawnej wentylacji</p>
10	<p>Rodzaj instalacji grzewczej (grzejniki, ogrzewanie podłogowe, inne – wpisać jaki) <i>Zaznaczyć właściwą odpowiedź (podkreślić)</i></p>	<p>a) grzejniki b) ogrzewanie podłogowe c) inne (wpisać jakie):</p>
11	<p>Instalacja w układzie otwartym czy zamkniętym ? <i>Zaznaczyć właściwą odpowiedź (podkreślić)</i></p>	<p>a) instalacja w układzie otwartym b) instalacja w układzie zamkniętym</p>
12	<p>Czy obecnie używany kocioł służy do podgrzewu ciepłej wody użytkowej ? <i>Zaznaczyć właściwą odpowiedź (podkreślić)</i></p>	<p>a) kocioł służy do podgrzewu ciepłej wody użytkowej b) kocioł nie służy do podgrzewu ciepłej wody użytkowej</p>
13	<p>Czy nowy kocioł na pellet będzie służył do podgrzewu wody użytkowej <i>Zaznaczyć właściwą odpowiedź (podkreślić)</i></p>	<p>a) kocioł będzie służył do podgrzewu ciepłej wody użytkowej b) kocioł nie będzie służył do podgrzewu ciepłej wody użytkowej</p>
14	<p>Ilość istniejących i działających pomp obiegowych <i>(wpisać ilość)</i></p>	<p>.....</p>
15	<p>Liczba osób zamieszkałych na stałe <i>(wpisać ilość)</i></p>	<p>.....</p>

.....
Miejscowość, data

.....
Czytelny podpis**

OŚWIADCZENIE NR 1

Ja, niżej podpisany/a

1. legitymujący się dowodem nr
(IMIE I NAZWISKO) (SERIA I NR)
 wydanym przez

2. legitymujący się dowodem nr
(IMIE I NAZWISKO) (SERIA I NR)
 wydanym przez

3. legitymujący się dowodem nr
(IMIE I NAZWISKO) (SERIA I NR)
 wydanym przez

4. legitymujący się dowodem nr
(IMIE I NAZWISKO) (SERIA I NR)
 wydanym przez

w związku ze złożoną przez mnie deklaracją woli uczestnictwa w projekcie pn. „Poprawa jakości powietrza poprzez zwiększenie udziału OZE w wytwarzaniu energii na terenie Skierniewic”¹

oświadczam, że:

- w budynku mieszkalnym, na którym przewidziany jest zakup i montaż instalacji **kolektorów słonecznych/pieca na pellet²** nie jest zarejestrowana i prowadzona działalność rolnicza³ oraz, że nie będzie prowadzona działalność rolnicza przez cały okres trwałości projektu tj. co najmniej 5 lat od zatwierdzenia końcowego wniosku o płatność
- w okresie rozpatrywania możliwości wystąpienia pomocy publicznej⁴ w w/w projekcie energia cieplna pochodząca ze źródła OZE nie będzie wykorzystywana na potrzeby związane z działalnością gospodarczą już prowadzoną oraz w przyszłości jeśli takowa będzie:
 - zarejestrowana lub
 - prowadzona lub
 - zarejestrowana i prowadzona

w budynku mieszkalnym. Ciepła woda pochodząca z instalacji solarnych będzie wykorzystywana tylko i wyłącznie na potrzeby bytowe.

1.

2.

3.

4.

¹Projekt pn. „Poprawa jakości powietrza poprzez zwiększenie udziału OZE w wytwarzaniu energii na terenie Skierniewic” realizowany przez Miasto Skierniewice w ramach Regionalnego Programu Operacyjnego Województwa Łódzkiego na lata 2014-2020 Oś priorytetowa IV Gospodarka niskoemisyjna, Działanie IV.1 Odnawialne źródła energii, Poddziałanie IV.1.2 Odnawialne źródła energii (umowa o dofinansowanie nr UDA-RPLD.04.01.02-10-0013/18-00 z dnia 23.07.2019r)

²Niewłaściwe skreślić

³Zgodnie z zapisami *Rozporządzenia Ministra Infrastruktury i Rozwoju z dnia 19 marca 2015r. w sprawie udzielenia pomocy de minimis w ramach regionalnych programów operacyjnych na lata 2014-2020* oraz art. 107 i 108 *Traktatu o funkcjonowaniu Unii Europejskiej do pomocy de minimis* traktujące m.in. o podmiotach, którym może zostać taka pomoc udzielona, pomoc nie może być przyznana dla przedsiębiorst zajmujących się produkcją podstawową produktów rolnych a także prowadzących działalność w jednym lub większej liczbie sektorów lub w innych obszarach działalności wchodzących w zakres stosowania rozporządzenia 1407/2013.

⁴Przez okres rozpatrywania możliwości wystąpienia pomocy publicznej należy rozumieć zarówno okres realizacji projektu oraz okres jego trwałości (co najmniej 5 lat od zatwierdzenia końcowego wniosku o płatność)

OŚWIADCZENIE NR 2

Ja, niżej podpisany/a

1. legitymujący się dowodem nr
(IMIE I NAZWISKO) (SERIA I NR)
 wydany przez

2. legitymujący się dowodem nr
(IMIE I NAZWISKO) (SERIA I NR)
 wydany przez

3. legitymujący się dowodem nr
(IMIE I NAZWISKO) (SERIA I NR)
 wydany przez

4. legitymujący się dowodem nr
(IMIE I NAZWISKO) (SERIA I NR)
 wydany przez

w związku ze złożoną przez mnie deklaracją woli uczestnictwa w projekcie pn. „Poprawa jakości powietrza poprzez zwiększenie udziału OZE w wytwarzaniu energii na terenie Skierniewic”¹

oświadczam, że:

- w budynku mieszkalnym, na którym przewidziany jest zakup i montaż **kolektorów słonecznych/pieca na pellet²** nie jest zarejestrowana i prowadzona działalność rolnicza³ oraz, że nie będzie prowadzona działalność rolnicza przez cały okres trwałości projektu tj. co najmniej 5 lat od zatwierdzenia końcowego wniosku o płatność
- w okresie rozpatrywania możliwości wystąpienia pomocy publicznej⁴ w w/w projekcie energia cieplna pochodząca ze źródła OZE nie będzie wykorzystywana na potrzeby związane z działalnością gospodarczą jeśli takowa będzie w przyszłości :
 - zarejestrowana lub
 - prowadzona lub
 - zarejestrowana i prowadzona

w budynku mieszkalnym. Ciepła woda pochodząca z instalacji solarnych będzie wykorzystywana tylko i wyłącznie na potrzeby bytowe.

1.

2.

3.

4.

¹Projekt pn. „Poprawa jakości powietrza poprzez zwiększenie udziału OZE w wytwarzaniu energii na terenie Skierniewic” realizowany przez Miasto Skierniewice w ramach Regionalnego Programu Operacyjnego Województwa Łódzkiego na lata 2014-2020 Oś priorytetowa IV Gospodarka niskoemisyjna, Działanie IV.1 Odnawialne źródła energii, Poddziałanie IV.1.2 Odnawialne źródła energii (umowa o dofinansowanie nr UDA-RPLD.04.01.02-10-0013/18-00 z dnia 23.07.2019r)

²Niewłaściwe skreślić

³Zgodnie z zapisami *Rozporządzenia Ministra Infrastruktury i Rozwoju z dnia 19 marca 2015r. w sprawie udzielenia pomocy de minimis w ramach regionalnych programów operacyjnych na lata 2014-2020* oraz art. 107 i 108 *Traktatu o funkcjonowaniu Unii Europejskiej do pomocy de minimis* traktujące m.in. o podmiotach, którym może zostać taka pomoc udzielona, pomoc nie może być przyznana dla przedsiębiorst zajmujących się produkcją podstawową produktów rolnych a także prowadzących działalność w jednym lub większej liczbie sektorów lub w innych obszarach działalności wchodzących w zakres stosowania rozporządzenia 1407/2013.

⁴Przez okres rozpatrywania możliwości wystąpienia pomocy publicznej należy rozumieć zarówno okres realizacji projektu oraz okres jego trwałości (co najmniej 5 lat od zatwierdzenia końcowego wniosku o płatność)

OŚWIADCZENIE Nr 3

Ja, niżej podpisany/a

1. legitymujący się dowodem nr
(IMIĘ I NAZWISKO) (SERIA I NR)
wydanym przez

2. legitymujący się dowodem nr
(IMIĘ I NAZWISKO) (SERIA I NR)
wydanym przez

3. legitymujący się dowodem nr
(IMIĘ I NAZWISKO) (SERIA I NR)
wydanym przez

w związku ze złożoną przez mnie deklaracją woli uczestnictwa w projekcie pn. „Poprawa jakości powietrza poprzez zwiększenie udziału OZE w wytwarzaniu energii na terenie Skierniewic”¹ polegającym na zakupie i montażu **instalacji kolektorów słonecznych/piecza na pellet**²

oświadczam, że

pod adresem gdzie zlokalizowany jest budynek mieszkalny, na którym przewidziany jest montaż wyżej wymienionej instalacji jest prowadzona działalność rolnicza tj. gospodarstwo rolne. Zapewniam, że budynek mieszkalny, na którym przewidziany jest montaż instalacji ma zamknięty obieg wody i nie ma jakiegokolwiek możliwości wypływu jej i wykorzystania w budynkach gospodarskich i nie będzie takiej możliwości przez cały okres trwałości projektu tj. co najmniej 5 lat od zatwierdzenia końcowego wniosku o płatność.

1.
2.
3.

¹Projekt pn. „Poprawa jakości powietrza poprzez zwiększenie udziału OZE w wytwarzaniu energii na terenie Skierniewic” realizowany przez Miasto Skierniewice w ramach Regionalnego Programu Operacyjnego Województwa Łódzkiego na lata 2014-2020 Oś priorytetowa IV Gospodarka niskoemisyjna, Działanie IV. 1 Odnawialne źródła energii, Poddziałanie IV.1.2 Odnawialne źródła energii (umowa o dofinansowanie nr UDA-RPLD.04.01.02-10-0013/18-00 z dnia 23.07.2019r).

²Niewłaściwe skreślić

OŚWIADCZENIE NR 4

Ja, niżej podpisany/a

1. legitymujący się dowodem nr
(IMIE I NAZWISKO) (SERIA I NR)
 wydanym przez
2. legitymujący się dowodem nr
(IMIE I NAZWISKO) (SERIA I NR)
 wydanym przez
3. legitymujący się dowodem nr
(IMIE I NAZWISKO) (SERIA I NR)
 wydanym przez
4. legitymujący się dowodem nr
(IMIE I NAZWISKO) (SERIA I NR)
 wydanym przez

w związku ze złożoną przez mnie deklaracją woli uczestnictwa w projekcie pn. „Poprawa jakości powietrza poprzez zwiększenie udziału OZE w wytwarzaniu energii na terenie Skierniewic”¹ polegającym na zakupie i montażu **kollektorów słonecznych/pieca na pellet**²

oświadczam, że:

w okresie rozpatrywania możliwości wystąpienia pomocy publicznej³ w w/w projekcie energia cieplna pochodząca ze źródła OZE nie będzie wykorzystywana na potrzeby związane z działalnością gospodarczą jeśli takowa będzie w przyszłości :

- zarejestrowana lub
- prowadzona lub
- zarejestrowana i prowadzona

w budynku mieszkalnym. Ciepła woda pochodząca z instalacji solarnych będzie wykorzystywana tylko i wyłącznie na potrzeby bytowe.

1.
2.
3.
4.

¹Projekt pn. „Poprawa jakości powietrza poprzez zwiększenie udziału OZE w wytwarzaniu energii na terenie Skierniewic” realizowany przez Miasto Skierniewice w ramach Regionalnego Programu Operacyjnego Województwa Łódzkiego na lata 2014-2020 Oś priorytetowa IV Gospodarka niskoemisyjna, Działanie IV.1 Odnawialne źródła energii, Poddziałanie IV.1.2 Odnawialne źródła energii (umowa o dofinansowanie nr UDA-RPLD.04.01.02-10-0013/18-00 z dnia 23.07.2019r)

²Niewłaściwe skreślić

³Przez okres rozpatrywania możliwości wystąpienia pomocy publicznej należy rozumieć zarówno okres realizacji projektu oraz okres jego trwałości (co najmniej 5 lat od zatwierdzenia końcowego wniosku o płatność)

OŚWIADCZENIE NR 5

Ja, niżej podpisany/a

1. legitymujący się dowodem nr
(IMIE I NAZWISKO) (SERIA I NR)
 wydanym przez

2. legitymujący się dowodem nr
(IMIE I NAZWISKO) (SERIA I NR)
 wydanym przez

3. legitymujący się dowodem nr
(IMIE I NAZWISKO) (SERIA I NR)
 wydanym przez

4. legitymujący się dowodem nr
(IMIE I NAZWISKO) (SERIA I NR)
 wydanym przez

w związku ze złożoną przez mnie deklaracją woli uczestnictwa w projekcie pn. „Poprawa jakości powietrza poprzez zwiększenie udziału OZE w wytwarzaniu energii na terenie Skierniewic”¹ polegającym na zakupie i montażu **kollektorów słonecznych/pieca na pellet**²

oświadczam, że:

w okresie rozpatrywania możliwości wystąpienia pomocy publicznej³ w w/w projekcie energia cieplna pochodząca ze źródła OZE nie będzie wykorzystywana na potrzeby związane z działalnością gospodarczą już prowadzoną oraz w przyszłości jeśli takowa będzie:

- zarejestrowana lub
- prowadzona lub
- zarejestrowana i prowadzona

w budynku mieszkalnym. Ciepła woda pochodząca z instalacji solarnych będzie wykorzystywana tylko i wyłącznie na potrzeby bytowe.

1.
2.
3.
4.

¹Projekt pn. „Poprawa jakości powietrza poprzez zwiększenie udziału OZE w wytwarzaniu energii na terenie Skierniewic” realizowany przez Miasto Skierniewice w ramach Regionalnego Programu Operacyjnego Województwa Łódzkiego na lata 2014-2020 Oś priorytetowa IV Gospodarka niskoemisyjna, Działanie IV.1 Odnawialne źródła energii, Poddziałanie IV.1.2 Odnawialne źródła energii (umowa o dofinansowanie nr LDA-RPLD.04.01.02-10-0013/18-00 z dnia 23.07.2019r)

²Niewłaściwe skreślić

³Przez okres rozpatrywania możliwości wystąpienia pomocy publicznej należy rozumieć zarówno okres realizacji projektu oraz okres jego trwałości (co najmniej 5 lat od zatwierdzenia końcowego wniosku o płatność)